



Beschikking

Rijkswaterstaat Zuid-
Nederland

Magistratenlaan 82
5223 MD 's-Hertogenbosch
Postbus 2232
3500 GE Utrecht
T 088 797 4150
www.rijkswaterstaat.nl

Datum	12 april 2024
Nummer	RWS-2024/14603
Onderwerp	RWSZ2022-00014907 Rivier de Maas; Watervergunning ten name van Vereniging Natuurmonumenten voor het realiseren, hebben en behouden van vegetatie in de uiterwaarden Diedensche Uiterdijk en De Waarden op onder andere de percelen kadastraal bekend gemeente Oss, sectie Q, nummers 41, 48, 90, 97, 99, 100, 101 en 103 aan de linkerzijde van de rivier de Maas tussen km 189,500 en km 192,500 in de gemeente Oss



Inhoudsopgave		Rijkswaterstaat Zuid-Nederland
1. AANHEF	3	Datum 12 april 2024
2. BESLUIT	4	Nummer RWS-2024/14603
3. VOORSCHRIFTEN	5	
3.1 VOORSCHRIFTEN VOOR HET GEBRUIK MAKEN VAN EEN RIJKSWATERSTAATSWERK EN/OF EEN BIJBEHORENDE BESCHERMINGSZONE	5	
3.2 VOORSCHRIFTEN VOOR HET GEBRUIKMAKEN VAN EEN WATERKERING VAN WATERSCHAP AA EN MAAS	8	
4. AANVRAAG	9	
4.1 AANLEIDING	9	
4.2 HANDELINGEN WAARVOOR VERGUNNING WORDT AANGEVRAAGD	10	
5. TOETSING AAN DE DOELSTELLINGEN VAN HET WATERBEHEER ...	12	
5.1 ALGEMEEN	12	
5.2 BEOORDELING VOOR WAT BETREFT HET GEBRUIK MAKEN VAN HET WATERSTAATSWERK DE RIVIER DE MAAS	14	
5.3 BEOORDELING VOOR WAT BETREFT HET GEBRUIK MAKEN VAN EEN WATERKERING VAN WATERSCHAP AA EN MAAS	18	
6. PROCEDURE	20	
7. CONCLUSIE	22	
8. ONDERTEKENING	22	
9. MEDEDELINGEN	23	
BIJLAGE 1 BEGRIJSBEPALINGEN	24	
BIJLAGE 2 TEKENINGEN	25	



1. Aanhef

De minister van Infrastructuur en Waterstaat heeft op 13 oktober 2022 een aanvraag ontvangen van Vereniging Natuurmonumenten om een vergunning als bedoeld in hoofdstuk 6 van de Waterwet (Wtw) voor het verrichten van handelingen in een watersysteem.

De aanvraag is namens aanvrager ingediend door Waterschap Aa en Maas te 's-Hertogenbosch.

De aanvraag betreft:
het gebruik maken van het rijkswaterstaatswerk de rivier de Maas of de daartoe behorende beschermingszone voor het realiseren van vegetatie in de uiterwaarden Diedensche Uiterdijk en De Waarden op onder andere de percelen kadastraal bekend gemeente Oss, sectie Q, nummers 41, 48, 90, 97, 99, 100, 101 en 103 in de gemeente Oss.

De aanvraag is geregistreerd onder nummer RWSZ2022-00014907.

De aanvraag betreft handelingen ten aanzien waarvan meer dan één bestuursorgaan bevoegd is. Conform artikel 6.17 Wtw wordt de aanvraag in behandeling genomen door de minister van Infrastructuur en Waterstaat, die in dit geval het hoogste bevoegd gezag is. Het mede betrokken bestuursorgaan is in de gelegenheid gesteld advies te geven met betrekking tot de aanvraag van de vergunning voor handelingen binnen de waterkering in beheer van waterschap Aa en Maas. Het Waterschap heeft op 14 juli 2023 per e-mail een positief advies afgegeven.

De aanvraag omvat de volgende gegevens:

- Aanvraagformulier;
- Notitie 'Toelichting op de vergunningsaanvraag watervergunning vegetatie uiterwaarden, Meanderende Maas, d.d. 14 oktober 2022.

Op 21 december 2022 zijn daarnaast de volgende aanvullende gegevens ingediend:

- Machtiging Vereniging Natuurmonumenten, d.d. 9 december 2022;
- Toelichting bij machtiging.

Naast deze aanvraag zijn in het kader van het project Meanderende Maas onder andere ook twee projectplannen Waterwet, twee aanvragen ontgrondingvergunning en een verzoek herziening bestemmingsplan buitengebied gemeente Oss ingediend. Gedeputeerde Staten van de provincie Noord-Brabant en de minister van Infrastructuur en Waterstaat hebben de beslissing op de aanvragen gecoördineerd voorbereid.

Rijkswaterstaat
Zuid-Nederland

Datum
12 april 2024
Nummer
RWS-2024/14603



Naar aanleiding van de ingediende zienswijzen en aanpassingen van het ontwerp zijn de volgende aanvullende gegevens aangeleverd:

- E-mail d.d. 27 maart 2024 bevestiging aantal te planten bomen (55 stuks bij huis Maasakker);
- Vegetatiekaart - watervergunning, nummer 32858-TEK-206c, d.d. 27-03-2024;
- Notitie 'Toelichting op de vergunningsaanvraag watervergunning vegetatie uiterwaarden, Meanderende Maas, d.d. 28 maart 2024 (aanvullend aangeleverd n.a.v. ingediende zienswijzen en aanpassing ontwerp).

Rijkswaterstaat
Zuid-Nederland

Datum
12 april 2024
Nummer
RWS-2024/14603

2. Besluit

Gelet op de bepalingen van de Waterwet, het Waterbesluit, de Waterregeling, de Keur waterschap Aa en Maas 2015, de Algemene wet bestuursrecht en de hieronder vermelde overwegingen besluit de Minister van Infrastructuur en Waterstaat als volgt:

- I. de gevraagde vergunning als bedoeld in artikel 6.5, onder c van de Waterwet juncto artikel 6.12 van het Waterbesluit aan Vereniging Natuurmonumenten te verlenen voor het gebruikmaken van het rijkswaterstaatswerk de rivier de Maas en de daartoe behorende beschermingszone door, anders dan in overeenstemming met de functie, daarin, daarop, daarboven, daarover of daaronder werkzaamheden te verrichten, werken te maken en te behouden, dan wel vaste substanties of voorwerpen te storten, te plaatsen of neer te leggen, of deze te laten staan of liggen te weten

het realiseren, hebben en behouden van vegetatie in de uiterwaarden Diedensche Uiterdijk en De Waarden op onder andere de percelen kadastraal bekend gemeente Oss, sectie Q, nummers 41, 48, 90, 97, 99, 100, 101 en 103 aan de linkerozijde van de rivier de Maas tussen km 189,500 en km 192,500 in de gemeente Oss.
- II. De gevraagde vergunning als bedoeld in hoofdstuk 6 van de Waterwet juncto artikel 3.3 en artikel 3.5 van de Keur waterschap Aa en Maas 2015 aan Vereniging Natuurmonumenten te verlenen voor het aanbrengen en de natuurlijke ontwikkeling van vegetatie in de beschermingszones A en B van de primaire kering.
- III. Aan de vergunning de volgende voorschriften te verbinden met het oog op de in artikel 2.1 van de Waterwet genoemde doelstellingen.

Voor een toelichting op de in deze vergunning vermelde begrippen wordt verwezen naar bijlage 1 van deze vergunning.



3. Voorschriften

Rijkswaterstaat
Zuid-Nederland

3.1 Voorschriften voor het gebruik maken van een rijkswaterstaatswerk en/of een bijbehorende beschermingszone

Datum
12 april 2024

Nummer
RWS-2024/14603

Voorschrift 1 Plaatsbepaling en uitvoering werken

De werken dienen te worden gemaakt en behouden ter plaatse zoals is aangegeven op de bij deze beschikking behorende tekening:

- Vegetatiekaart - watervergunning, nummer 32858-TEK-206c, d.d. 27-03-2024.

Voorschrift 2 Ongewoon voorval

1. Indien zich een ongewoon voorval voordoet of heeft voorgedaan, dienen onmiddellijk maatregelen te worden getroffen die redelijkerwijs kunnen worden verlangd, om nadelige gevolgen zoveel mogelijk te beperken en ongedaan te maken ten aanzien van:
 - het veilig en doelmatig gebruik van het oppervlaktewaterlichaam of bijbehorende kunstwerken overeenkomstig de daaraan toegekende functies,
 - de ecologische toestand van het oppervlaktewaterlichaam.
2. De vergunninghouder meldt een dergelijk ongewoon voorval zo spoedig mogelijk aan de waterbeheerder (Meldpunt Water, telefoonnummer 0800 - 0341).
3. De vergunninghouder verstrekt aan de waterbeheerder tevens, zodra zij bekend zijn, de gegevens met betrekking tot:
 - De oorza(a)k(en) van het voorval en de omstandigheden waaronder het voorval zich heeft voorgedaan;
 - Andere gegevens die van belang zijn om de aard en ernst van de gevolgen voor het waterstaatswerk van het voorval te kunnen beoordelen;
 - De maatregelen die zijn genomen of worden overwogen om de gevolgen van het voorval te voorkomen, te beperken en/of ongedaan te maken.
4. Binnen drie maanden na een dergelijk ongewoon voorval, moet de vergunninghouder aan de waterbeheerder informatie verstrekken over de maatregelen die worden overwogen om te voorkomen dat een zodanig voorval zich nogmaals kan voordoen.

Voorschrift 3 Uitvoeringsvoorschriften

1. De vergunninghouder zorgt ervoor dat het uitvoeren van werkzaamheden door of namens de waterbeheerder ongehinderd kan plaatsvinden.
2. De vergunninghouder voert de werkzaamheden zodanig uit dat zo min mogelijk hinder en geen gevaar voor het (scheepvaart)verkeer ontstaat. De waterdoorvoer ter plaatse moet te allen tijde ongehinderd kunnen plaatsvinden.



3. De te gebruiken materialen mogen niet schadelijk zijn voor de instandhouding van het waterstaatswerk.
4. Door of namens de waterbeheerder kunnen met betrekking tot de werkzaamheden aanwijzingen worden gegeven ter bescherming van de betrokken belangen. De vergunninghouder zorgt ervoor dat de gegeven aanwijzingen terstond worden opgevolgd.
5. Afval en bouwafval in welke vorm dan ook mag in geen geval op of nabij het waterstaatswerk alsmede in het water worden achtergelaten, maar dient zo spoedig mogelijk te worden afgevoerd.
6. De waterbeheerder kan in het belang van het waterstaatswerk te allen tijde aanvullende eisen stellen.
7. De vergunninghouder dient de werkzaamheden zodanig uit te voeren dat beschadigingen van het waterstaatswerk worden voorkomen.
8. Na afloop van de werkzaamheden moet de vergunninghouder alle aanwezige werktuigen terstond opruimen.
9. Indien op enigerlei wijze door het gebruik maken van deze vergunning schade ontstaat aan het waterstaatswerk, is de vergunninghouder aansprakelijk voor de herstelkosten

Rijkswaterstaat
Zuid-Nederland

Datum
12 april 2024

Nummer
RWS-2024/14603

*Voorschrift 4
Aanvang en voltooiing van de werkzaamheden*

1. Ten minste vijf werkdagen voordat met de werkzaamheden wordt begonnen, meldt de vergunninghouder dit voornemen bij de waterbeheerder.
2. Alle krachtens deze vergunning te verrichten werkzaamheden moeten, eenmaal aangevangen, indien dit redelijkerwijs mogelijk is, onafgebroken en met spoed worden voortgezet.
3. Indien de werkzaamheden (tijdelijk) niet kunnen worden voortgezet, dient de vergunninghouder dit zo spoedig mogelijk te melden aan de waterbeheerder.
4. Binnen vijf werkdagen nadat het werk gereed is gekomen, dient de vergunninghouder dit te melden aan de waterbeheerder.
5. De meldingen als bedoeld in dit voorschrift moeten worden gericht aan het volgende emailadres: handhaving-zn@rws.nl onder vermelding van zaaknummer RWSZ2022-00014907.

*Voorschrift 5
Technische voorschriften*

Het terrein waar de werkzaamheden zijn uitgevoerd dient binnen 2 weken na afloop van de werkzaamheden in de oorspronkelijke toestand te zijn hersteld.



*Voorschrift 6
Uitvoering werken*

De werken mogen uitsluitend worden aangelegd als de waterstand verlagende maatregelen in het kader van het integrale project Meanderende Maas, conform het projectplan Waterwet voor de geulen en weerdverlaging, zijn gerealiseerd of tegelijkertijd worden gerealiseerd.

Rijkswaterstaat
Zuid-Nederland

Datum
12 april 2024

Nummer
RWS-2024/14603

*Voorschrift 7
Beheer en onderhoud*

1. De op grond van deze vergunning aanwezige werken moeten doelmatig functioneren, in goede staat van onderhoud verkeren en met zorg worden bediend.
2. Door de waterbeheerder kunnen met betrekking tot het beheer en onderhoud van de werken nadere aanwijzingen worden gegeven ter bescherming van de bij de vergunningverlening betrokken belangen. De vergunninghouder dient de gegeven aanwijzingen terstond op te volgen.

*Voorschrift 8
Wijziging werken*

1. Indien ten behoeve van de belangen, ter bescherming waarvan het vereiste van vergunning is gesteld, wijziging nodig is in de plaats of de feitelijke toestand van de werken, dan moet de vergunninghouder zodanige wijziging conform een door of namens de waterbeheerder te verstrekken aanschrijving uitvoeren.
2. In geval van gehele of gedeeltelijk wijziging, vernieuwing, uitbreiding of opruiming van de in deze vergunning omschreven werken, op verzoek van de vergunninghouder, moet de vergunninghouder direct een aanvraag hiertoe schriftelijk doen toekomen aan de waterbeheerder. De aanvraag dient te zijn toegelicht met tekeningen, waarop de situatie(s), doorsnede(n) en constructie(s) zijn aangegeven.
3. Met de uitvoering mag pas worden begonnen nadat op de onder lid 1 genoemde aanvraag een besluit is genomen door de waterbeheerder.
4. Onder gehele of gedeeltelijke wijziging wordt mede verstaan een wijziging in gebruik of wijziging van functie van de werken.

*Voorschrift 9
Contactpersoon*

1. De vergunninghouder is verplicht één of meer personen aan te wijzen die in het bijzonder belast is (zijn) met de naleving van het bij deze vergunning bepaalde, waarmee door of namens de waterbeheerder in spoedgevallen overleg kan worden gevoerd.
2. De vergunninghouder deelt schriftelijk binnen veertien dagen nadat deze vergunning in werking is getreden aan de waterbeheerder mee, wat de



- contactgegevens zijn (naam, adres telefoonnummer en e-mailadres) van degene(n) die door of vanwege hem is (zijn) aangewezen.
3. Wijzigingen moeten binnen 14 dagen schriftelijk worden gemeld.
 4. De meldingen als bedoeld in dit voorschrift moeten worden gericht aan het volgende emailadres: handhaving-zn@rws.nl onder vermelding van zaaknummer RWSZ2022-00014907.

Rijkswaterstaat
Zuid-Nederland

Datum
12 april 2024

Nummer
RWS-2024/14603

3.2 Voorschriften voor het gebruikmaken van een waterkering van Waterschap Aa en Maas

Voorschrift 10 Aanbrengen / ontwikkelen vegetatie

Het aanbrengen dan wel tot ontwikkeling laten komen van vegetatie is toegestaan in:

1. Beschermingszone A mits:
 - a. Over een afstand van 10 meter van de buitenteen de vegetatie alleen bestaat uit gras;
 - b. De binnen 10 meter van de buitenteen tot ontwikkeling gekomen bomen en struiken inclusief wortelstelsel in de eerst volgende maand april worden verwijderd.
 - c. Dode bomen en struiken voor 1 oktober worden verwijderd.
 - d. Ontstane gaten in de bodem als gevolg van het verwijderen van bomen en struiken, worden opgevuld met klei.
2. Beschermingszone B.

De van toepassing zijn de beschermingszones zijn opgenomen in de Legger Waterschap Aa en Maas (www.aenmaas.nl/legger).



4. Aanvraag

Rijkswaterstaat
Zuid-Nederland

4.1 Aanleiding

Datum
12 april 2024

Het project Meanderende Maas heeft als belangrijkste doel om de waterveiligheid in het gebied tussen Ravenstein en Lith te vergroten door dijkversterking over een lengte van 26,6 kilometer en door waterstandsverlaging. Om dit te realiseren wordt een combinatie van dijkversterking, rivierverruiming en uiterwaardinrichting gerealiseerd.

Nummer
RWS-2024/14603

Onderhavige aanvraag is onderdeel van het integrale project Meanderende Maas.

Deze vergunningaanvraag heeft betrekking op de realisatie van vegetatie in de uiterwaarden Diedensche Uiterdijk en De Waarden (zoals ontwikkeling oobos). Met deze aanvraag wordt de vegetatie vastgelegd voor de gebieden bestemd voor maaiveldaanpassing en ondersteunende maatregelen binnen het gebied zoals met groene kleur is weergegeven in onderstaande afbeelding.

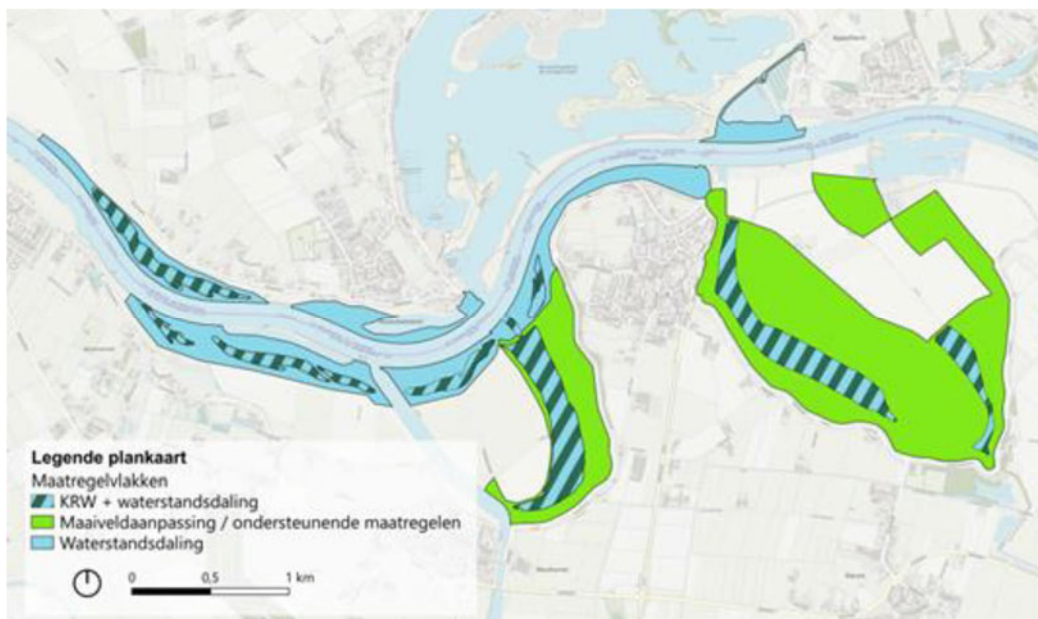

Binnen de gebieden voor natuurontwikkelingen zijn bossen en meer open gebieden opgenomen. In onderstaande afbeelding is de vegetatiekaart opgenomen voor deze gebieden met maaiveldaanpassing en ondersteunende maatregelen (zie voor grote weergave bijlage 2 bij deze vergunning). Dit betreft de vegetatiekaart waar deze vergunningaanvraag zich op richt.



Hierin zijn de volgende oppervlakken opgenomen:

- Diedensche Uiterdijk:
 - 48 ha bos;
 - 12 ha 70/30 (70 % gras en 30 % bos/ruigte);
 - 87 ha 90/10 (90 % gras en 10 % bos/ruigte);
 - 7,5 ha riet;

- De Waarden:
 - 6 ha bos;
 - 26 ha 90/10 (90 % gras en 10 % bos/ruigte).

Rijkswaterstaat
Zuid-Nederland

Datum
12 april 2024

Nummer
RWS-2024/14603

Er worden ter plaatse van de Diedensche Uiterdijk, Huis Maasakker en omstreken ook 55 bomen nieuw aangeplant (zie groene stippen op de kaart). Deze worden aangeplant ter compensatie van te verwijderen bomen en voor het behoud van de aanwezige vliegroute voor vleermuizen.

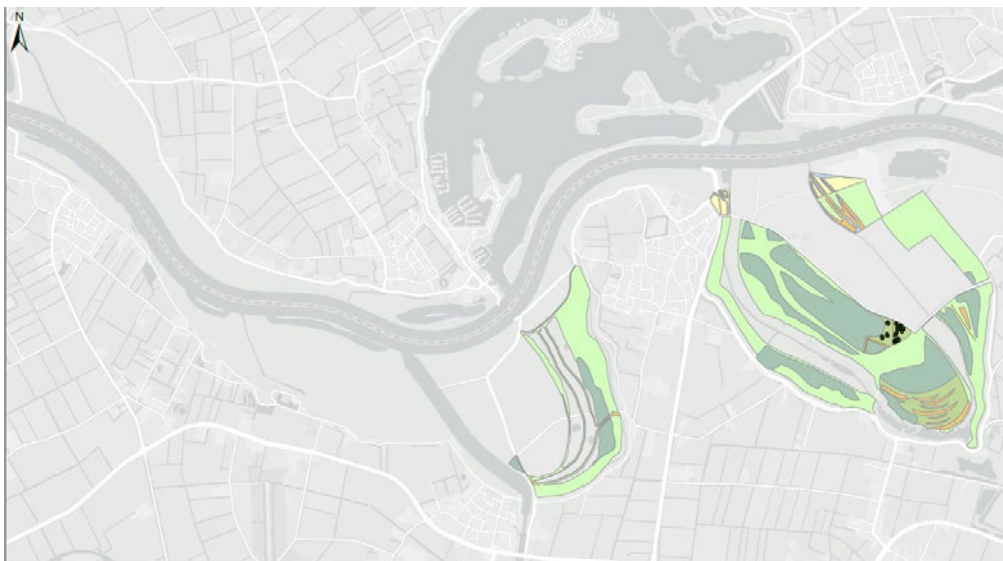

4.2 Handelingen waarvoor vergunning wordt aangevraagd

De aanvraag betreft het gebruik maken van het rijkswaterstaatswerk de rivier de Maas en de daartoe behorende beschermingszone door, anders dan in overeenstemming met de functie, daarin, daarop, daarboven, daarover of daaronder werkzaamheden te verrichten, werken te maken of te behouden, dan wel vaste substanties of voorwerpen te storten, te plaatsen of neer te leggen, of deze te laten staan of liggen, te weten het realiseren, hebben en behouden van vegetatie in de uiterwaarden Diedensche Uiterdijk en De Waarden op onder andere de percelen kadastraal bekend gemeente Oss, sectie Q, nummers 41, 48, 90, 97, 99, 100, 101 en 103 aan de linkerkant van de rivier de Maas tussen km 189,500 en km 192,500 in de gemeente Oss.

De aanvraag bevat handelingen als bedoeld in artikel 6.5 onder c van de Waterwet



juncto 6.12 van het Waterbesluit.

Ingevolge artikel 3.1 van het Waterbesluit juncto artikel 3.2, derde lid van de Waterregeling en de kaarten behorende bij bijlage IV bij de Waterregeling, berust het waterstaatkundig beheer van de rivier de Maas bij het Rijk.

De hierboven genoemde handelingen met betrekking tot het realiseren van werken en uitvoeren van werkzaamheden in het kader van het realiseren van vegetatie zijn derhalve vergunningplichtig.

Waterschap Aa en Maas

De in de aanvraag voor de watervergunning beschreven handelingen, die bestaan uit het aanbrengen van vegetatie alsmede de natuurlijke ontwikkeling van vegetatie, zijn aangevraagd voor de uiterwaarden nu bekend als de Diedensche Uiterdijk en De Waarden.

De werkzaamheden vinden plaats in de buitendijkse beschermingszones A (groene arcering rondom zwarte lijn) en beschermingszone B van de primaire kering (buitendijkse gele arcering tegen groene arcering).



De primaire kering langs de Maas is in artikel 3.2 en bijbehorende bijlage van het Waterbesluit niet genoemd als waterstaatswerk waarover Rijkswaterstaat beheer voert. De primaire kering wordt daardoor als regionaal waterstaatswerk beschouwd. Op grond van artikel 6.5 lid c van de Waterwet bestaat voor het uitvoeren van handelingen binnen de beschermingsgebieden van de primaire

Rijkswaterstaat
Zuid-Nederland

Datum
12 april 2024

Nummer
RWS-2024/14603



keringen, een vergunningsplicht. Deze vergunningplicht is vervolgens nader uitgewerkt in artikel 3.3. en 3.5 van de Keur waterschap Aa en Maas 2015.

4.2.1 Beschrijving van het oppervlaktewaterlichaam waarin de handelingen plaatsvinden

De handelingen vinden plaats in het oppervlaktewaterlichaam de Maas, dit oppervlaktewaterlichaam is tevens een waterstaatswerk.

Beschrijving rijkswaterstaatswerk de rivier de Maas

De Maas is een typische regenrivier, met een seizoensgebonden afvoerpatroon, dat wordt gekenmerkt door hoge afvoeren in late herfst, winter en vroege voorjaar en lage afvoeren in zomer en vroege herfst. De jaarlijkse Maasafvoeren variëren mee met de jaarlijkse neerslaghoeveelheden, en kunnen van jaar tot jaar sterk verschillen. De Maas heeft zijn bronnen in noordoost Frankrijk. Het belangrijkste voedingsgebied van de rivier ligt in Wallonië. Bij Eijsden stroomt de Maas ons land binnen. Als waterstaatswerk draagt de rivier de Maas zorg voor de goede en snelle afvoer van water, sediment en ijs. Delen van het rivierbed van de Maas fungeren als berging van rivierwater in extreme omstandigheden (hoge afvoeren).

Kaderrichtlijn Water

De activiteit vindt plaats nabij het KRW-waterlichaam de Bedijkte Maas. Dit KRW-waterlichaam behoort tot de categorie rivieren en wordt aangemerkt als een sterk veranderd KRW-waterlichaam.

5. Toetsing aan de doelstellingen van het waterbeheer

5.1 Algemeen

De Waterwet omschrijft in artikel 6.21 in samenhang met 2.1 het toetsingskader voor de beslissing op de aanvraag. In artikel 2.1 Wtw zijn de algemene doelstellingen aangegeven die richtinggevend zijn bij de uitvoering van het waterbeheer:

- a) voorkoming en waar nodig beperking van overstromingen, wateroverlast en waterschaarste, in samenhang met
- b) de bescherming en verbetering van de chemische en ecologische kwaliteit van watersystemen en
- c) de vervulling van maatschappelijke functies door watersystemen.

Deze doelstellingen vormen in onderlinge samenhang het toetsingskader bij vergunningverlening. Een vergunning wordt geweigerd indien de doelstellingen van het waterbeheer zich tegen vergunningverlening verzetten en het niet mogelijk is om de belangen van het waterbeheer door het verbinden van voorschriften of beperkingen voldoende te beschermen.

Rijkswaterstaat
Zuid-Nederland

Datum
12 april 2024

Nummer
RWS-2024/14603



De doelstellingen zijn geconcretiseerd via normen en beleid ten aanzien van veiligheid, waterkwantiteit, waterkwaliteit en maatschappelijke functievervulling door watersystemen. De uitwerking hiervan vindt plaats in de Waterwet, in aanvullende regelgeving, in water- en beheerplannen op grond van hoofdstuk 4 van de Waterwet en in beleidsregels. De vastgestelde normen en het beleid zijn richtinggevend bij de toetsing of een aangevraagde handeling verenigbaar is met de doelstellingen voor het waterbeheer. Hieronder volgt een beschrijving van het beleid waarmee bij het beoordelen van de vergunningaanvraag rekening is gehouden.

Aan de hand van het in dit hoofdstuk beschreven toetsingskader volgt in de paragrafen hieronder de toetsing van de aanvraag aan de doelstellingen van het waterbeheer.

5.1.1 Regelgeving en beleid

De hoofdlijnen van het nationale waterbeleid ten aanzien van veiligheid en het doelmatig gebruik van waterstaatswerken en de manier waarop daarbij rekening moet worden gehouden met de ecologische doelstellingen die gelden voor KRW-waterlichamen zijn vastgelegd in het Nationaal Water Programma (NWP), planperiode 2022-2027. De Beleidslijn grote rivieren (hierna: Bgr) biedt een concreet afwegingskader op basis waarvan kan worden beoordeeld of een activiteit toelaatbaar is. Het Deltaplan Waterveiligheid beschrijft de Voortgang, programmering, planning en fasering van projecten voor waterveiligheid. De Deltabeslissing IJsselmeergebied geeft richting aan de maatregelen die zorgen voor het behouden en versterken van de functies voor de Nederlandse waterveiligheid en waterhuishouding.

In de Beleidsregel toetsingskader waterkwaliteit is vastgelegd op welke manier aanvragen op grond van de Waterwet getoetst worden aan de ecologische doelstellingen die gelden voor KRW-waterlichamen.

Om overstromingen in het rivierengebied te voorkomen is behalve een netwerk van functionerende keringen ook een goede afvoer van water, sediment en ijs via de rivieren naar zee nodig. Obstakels en natuurlijke begroeiing in het rivierbed vertragen de afvoer en veroorzaken een verhoging van de waterstand. Actief beheer van het winterbed is nodig om deze opstuwning te beperken. Daarnaast worden activiteiten in en gebruik van het winterbed gereguleerd.

De toelaatbaarheid van activiteiten in het rivierbed van de grote rivieren is beoordeeld aan de hand van het afwegingskader dat is opgenomen in de Bgr en de bijbehorende Beleidsregels grote rivieren (de beleidsregels). Doelstelling van de Bgr en de beleidsregels uit de Bgr is het behouden van de veiligheid van het gebied dat kan overstromen vanuit de grote rivieren. Aangezien ruimte in het riviersysteem schaars is, gelden – ter uitwerking van dat doel - de volgende randvoorwaarden voor activiteiten in het rivierbed:



- Het behouden van de beschikbare afvoer- en bergingscapaciteit van het rivierbed onder normale en onder maatgevende hoogwaterstanden.
- Het verhinderen van ontwikkelingen die de mogelijkheid tot rivierverruiming door verbreding en verlaging nu en in de toekomst feitelijk onmogelijk maken.

Rijkswaterstaat
Zuid-Nederland

Datum
12 april 2024

Nummer
RWS-2024/14603

Voor ruimtelijke ontwikkelingen betekent dit dat binnen de bovengenoemde randvoorwaarden vanuit waterveiligheid de Bgr eraan bijdraagt riviergebonden functies mogelijk te maken (uitgewerkt in een 'ja, mits'-methodiek). Overige ruimtelijke ontwikkelingen zijn alleen in beperkte mate mogelijk binnen de bovengenoemde randvoorwaarden vanuit veiligheid (uitgewerkt in 'nee, tenzij').

De beleidsregels zijn van toepassing op alle nieuwe activiteiten (waaronder wijziging van bestaande activiteiten) in het rivierbed van de rivier de Maas.

De beleidsregels berusten op artikel 6.12 van het Waterbesluit.

5.2 Beoordeling voor wat betreft het gebruik maken van het waterstaatswerk de rivier de Maas

5.2.1 Overwegingen t.a.v. de beperking van overstromingen, wateroverlast en waterschaarste (veiligheid en waterkwantiteit)

Bij de behandeling van voorliggende aanvraag wordt getoetst aan de doelstellingen uit artikel 2.1 van de Waterwet die verder zijn uitgewerkt in het Nationaal Water Programma 2022-2027 en bijbehorende documenten. De invulling van de kerntaken waterveiligheid, voldoende, schoon en (ecologisch) gezond water dienen ter voorkoming van overstromingen, wateroverlast en waterschaarste.

Om overstromingen in het riviereengebied te voorkomen is behalve een netwerk van functionerende keringen ook een goede afvoer van water, sediment en ijs via de rivieren naar zee nodig. Het dynamisch handhaven van de basiskustlijn en op peil houden van het zandvolume van het kustfundament met zandsuppleties voorkomen erosie van de kust en dragen bij aan het voorkomen van overstromingen vanuit de Noordzee. De Bgr biedt een concreet afwegingskader op basis waarvan kan worden beoordeeld of een activiteit toelaatbaar is. Het Deltaplan Waterveiligheid beschrijft de Voortgang, programmering, planning en fasering van projecten voor waterveiligheid. De Deltabeslissing IJsselmeergebied geeft richting aan de maatregelen die zorgen voor het behouden en versterken van de functies voor de Nederlandse waterveiligheid en waterhuishouding.

Voldoende water, niet te veel én niet te weinig, is cruciaal voor het goed functioneren van Nederland. De grote rivieren en het IJsselmeer staan daarbij centraal. Het waterbeheer is er op gericht om wateroverlast, watertekort, droogte en verzilting te voorkomen en nadelige gevolgen te beperken. Wateroverlast, waarmee de persoonlijke veiligheid van mensen in gevaar komt, wordt aangepakt binnen het waterveiligheidsbeleid.



De Bgr biedt een systematische aanpak om stap voor stap de afwegingsgronden en de rivierkundige voorwaarden voor ruimtelijke initiatieven in het rivierbed te kunnen bepalen ten behoeve van de beoordeling van activiteiten/ingrepen. De systematische aanpak kan worden onderverdeeld in drie afwegingskaders, te weten:

1. eenmalige uitbreiding, sloop en vervanging, tijdelijke activiteiten of overige activiteiten van rivierkundig ondergeschikt belang (artikel 3 van de Beleidsregels);
2. activiteiten in het gedeelte van het rivierbed waarop het bergend regime (artikel 4 van de Beleidsregels) van toepassing is;
3. activiteiten in het gedeelte van het rivierbed, waarop het stroomvoerend regime van toepassing is (artikelen 5 en 6 van de Beleidsregels).

De activiteit vindt plaats in het rivierbed aan de linkerkzijde van de rivier de Maas tussen km 189,500 en km 192,500 in de gemeente Oss. Uit de bij de Bgr behorende detailkaarten blijkt dat op het gedeelte van het rivierbed waarvoor vergunning wordt aangevraagd, het stroomvoerend regime van toepassing is. Artikel 4 van de beleidsregels uit de Bgr is derhalve niet van toepassing. In verband daarmee is het afwegingskader met betrekking tot het stroomvoerend regime van toepassing.

Voor niet-riviergebonden activiteiten in het gedeelte van het rivierbed, waarop het stroomvoerend regime van toepassing is (artikel 6 van de beleidsregels uit de Bgr), wordt geen vergunning verleend, tenzij, onverminderd algemene rivierkundige voorwaarden (artikel 7 van de beleidsregels uit de Bgr), sprake is van:

- a. een groot openbaar belang en de activiteit niet redelijkerwijs buiten het rivierbed kan worden gerealiseerd;
- b. een zwaarwegend bedrijfseconomisch belang voor bestaande grondgebonden agrarische bedrijven en de activiteit niet redelijkerwijs buiten het rivierbed kan worden gerealiseerd;
- c. verduurzaming van de energievoorziening van bestaande activiteiten in het rivierbed;
- d. opwekking van zonne- of windenergie en de activiteit niet redelijkerwijs buiten het rivierbed kan worden gerealiseerd; of
- e. activiteiten die per saldo meer ruimte voor de rivier opleveren op een rivierkundig gezien aanvaardbare locatie.

Het project Meanderende Maas bestaat uit een combinatie van dijkversterking, rivierverruiming en gebiedsgerichte maatregelen, waarmee substantieel wordt bijgedragen aan waterveiligheid en andere doelen. Met de maatregelen wordt voldaan aan de wettelijke veiligheidsnormen. Daarnaast worden met dit project ook o.a. 500 hectare nieuwe natuur, ruim 9 km KRW-geul en diverse recreatieve routestructuren en voorzieningen gerealiseerd.



Onderhavige aanvraag voor het realiseren van vegetatie in de uiterwaarden is onderdeel van het integrale project Meanderende Maas en kan daarmee geschaard worden onder artikel 6e van de beleidsregels uit de Bgr.

Conform de beleidsregels wordt voor dergelijke activiteiten, onverminderd het bepaalde in artikel 7, eerste lid, toestemming gegeven.

Dat betekent dat er sprake moet zijn:

- a) van een zodanige situering en uitvoering van de activiteit dat het veilig functioneren van het waterstaatswerk gewaarborgd blijft;
- b) er geen sprake is van een feitelijke belemmering voor vergroting van de afvoercapaciteiten;
- c) er sprake is van een zodanige situering en uitvoering van de activiteit dat de waterstandverhoging of de afname van het bergend vermogen zo gering mogelijk is.

En voorts indien het activiteiten betreft zoals bedoeld in de artikelen 6 e:

- d) de gevraagde rivierverruimende maatregelen genomen worden, waarbij de financiering en de tijdige realisering van de maatregelen gezekerd zijn.

Ter zake van de bescherming van het belang van het voorkomen en beperken van overstromingen, wateroverlast en waterschaarste wordt het volgende overwogen.

Ad. a

De onderhavige vergunningaanvraag betreft het realiseren van vegetatie in de uiterwaarden. Er is sprake van een dusdanige situering en uitvoering van de werken dat het veilig functioneren van het rijkswaterstaatswerk gewaarborgd blijft.

Ad. b

Er ontstaat op onderhavige locatie geen feitelijke belemmering voor vergroting van de afvoercapaciteit.

Ad. c

De waterstandverhoging of de afname van het bergend vermogen is, gezien de zodanige situering en uitvoering van de werkzaamheden, zo gering mogelijk.

Ad. d

Separaat gezien leidt uitvoering van dit plan mogelijk tot waterstandverhoging. Per saldo ontstaat echter, door uitvoering van alle andere maatregelen van het integrale project Meanderende Maas, een waterstanddaling. De vereiste daling (14 cm) van het project als geheel is in een Bestuurlijke Overeenkomst vastgelegd. Aangezien het realiseren van vegetatie in de uiterwaarden onderdeel uitmaakt van het integrale project Meanderende Maas als geheel, is financiering en de tijdige realisering van de maatregelen gezekerd en is de realisatie van vegetatie rivierkundig gezien toelaatbaar.

De aangevraagde werken zijn dan ook niet in strijd met het uitgangspunt van de Beleidsregels en deze werken kunnen, voor zover het deze Beleidsregels betreft, worden toegestaan.

Rijkswaterstaat
Zuid-Nederland

Datum
12 april 2024

Nummer
RWS-2024/14603



5.2.2 Overwegingen ten aanzien van de bescherming en verbetering van de chemische en ecologische kwaliteit van watersystemen (waterkwaliteit)

Voor zover de aanvraag gevolgen heeft voor de chemische kwaliteit van watersystemen, zijn die gevolgen getoetst in het onderdeel van deze vergunningen dat over de bij de activiteit vrijkomende emissies gaat, of in het kader van de toetsing aan het Besluit activiteiten leefomgeving. In dit gedeelte van de vergunning wordt daarom alleen getoetst aan de ecologische doelstellingen van het relevante waterlichaam. Hierbij is gebruik gemaakt van de 'Beleidsregel toetsingskader waterkwaliteit' (Staatscourant 2022, nr. 6470).

De werkzaamheden vinden plaats in het waterlichaam de Maas met haar oevers zoals beschreven in paragraaf 4.3 en wordt niet beschouwd als een maatregel ten behoeve van de KRW en worden daarom apart getoetst.

Het aangevraagde gebruik vindt plaats buiten de grenzen van het KRW-relevant gebied. Er is geen uitstralend effect van de ingreep naar het KRW-waterlichaam. Daarnaast is geen sprake van aantasting van ecologisch kwetsbaar gebied.

Op grond van genoemde Beleidsregel kunnen de werken dus worden toegestaan. Er worden geen uitstralende effecten van de ingreep naar het KRW-waterlichaam verwacht.

5.2.3 Overwegingen ten aanzien van de maatschappelijke functieervulling door watersystemen

Beleid voor de vervulling van maatschappelijke functies door watersystemen

Het Nationaal Waterplan kent aan de Rijkswateren verschillende gebruiksfuncties toe die specifieke eisen stellen aan het beheer of gebruik van het betreffende rijkswater. De functies zijn nader uitgewerkt in het Nationaal Water Programma (NWP 2022-2027 Voor de Maas gelden de volgende functies:

Wettelijk aangewezen gebruiksfuncties

- Cultureel erfgoed
- Drinkwater
- Zwemwater

Overige gebruiksfuncties

- Landbouw
- Koel- en proceswater
- Energieproductie
- Waterrecreatie
- Visserij
- Bouwgrondstoffen
- Kabels en leidingen



Uitgangspunt is dat in beginsel aan de eisen van de gebruiksfuncties wordt voldaan wanneer de kerntaken waterveiligheid, voldoende water, schoon en gezond water en veilig verkeer over water op orde zijn. Dit is in de onderhavige situatie het geval (zie paragrafen 5.2.1 en 5.2.2).

Feitelijk gebruik

Daarnaast is beoordeeld of deze aanvraag op de beoogde locatie invloed heeft op de toegekende gebruiksfuncties en of dit toelaatbaar is. Omdat inmiddels uit jurisprudentie duidelijk is geworden dat ook niet-toegekende functies een weigeringsgrond voor de vergunning kunnen vormen, dient ook de invloed op deze niet-toegekende functies afgewogen te worden. Er is daarom tevens getoetst of het gebruik van het waterstaatswerk onaanvaardbare gevolgen heeft voor het feitelijke maatschappelijke gebruik van het watersysteem op de beoogde locatie.

Zoals aangegeven heeft het gebruik van het waterstaatswerk geen onaanvaardbare gevolgen voor het voorkomen en beperken van overstromingen, wateroverlast en waterschaarste en de bescherming en verbetering van de chemische en ecologische waterkwaliteit.

Daarnaast worden er op de beoogde locatie geen gebruiksfuncties geraakt. Er wordt daarom ook voldaan aan de eisen van de aanwezige gebruiksfuncties.

5.3 Beoordeling voor wat betreft het gebruik maken van een waterkering van Waterschap Aa en Maas

Toetsing van de aanvraag

Effecten voor de primaire kering

In de bij de aanvraag gevoegde tekeningen/rapporten blijkt dat in de beschermingszone A en B met betrekking tot de vegetatie die wordt aangebracht, c.q. zich mag ontwikkelen, sprake is van 90% gras en 10% bos/ruigte.

Vanuit waterveiligheid/waterkeringbeheer zijn er twee aspecten die worden beoordeeld:

- 1) Wortels van beplanting mogen geen belemmering zijn voor het halen van de waterveiligheids-normen. Specifiek wordt dan gedacht aan piping en stabiliteit. In de beleidsregels wordt dit geborgd door minimale afstanden vast te leggen die beplanting van de waterkering verwijderd moet blijven (voor het buitendijkse gebied gaat dit om een afstand van 10 meter vanuit de buitenteenlijn van de waterkering). Daarnaast geldt de eis dat de ontgrondingskuil van een boom of struik buiten het leggerprofiel moet liggen.
- 2) Voorkomen moet worden dat de buitendijkse grasmat wordt aangetast door drijfhout / dode bomen bij een hoog water. In de beleidsregels / voorschriften bij watervergunningen wordt daarvoor als eis gehanteerd dat dode bomen en struiken verwijderd moeten worden. Dit geldt alleen voor gebieden waarvoor het aanbrengen beplanting



vergunningplichtig is (keringszone en beschermingszone A c.q. 45 – 50 meter uit de teenlijn van de waterkering). Voor beschermingszone B zijn geen eisen opgenomen t.a.v. beplanting.

Rijkswaterstaat
Zuid-Nederland

Datum
12 april 2024

Nummer
RWS-2024/14603

In het projectplan Waterwet voor Meanderende Maas is aangegeven (c.q. in het projectteam is afgesproken) dat op een afstand van minimaal 10 meter uit de buitenteen geen nieuwe beplanting is voorzien of tot ontwikkeling mag komen. Uit de aanvraag kan niet worden opgemaakt of aan deze eis / afspraak is voldaan.

Rekening houdende met de beleidsregels en de gemaakte afspraken voor het project Meanderende Maas is een voorschrift opgenomen dat voorziet in een minimale afstand vanaf de buitenteen van de kering waarin geen bomen en struiken aanwezig zijn. Binnen die 10 meter is alleen gras toegestaan. Daarnaast is een voorschrift opgenomen dat voorziet in verwijdering van dode bomen en struiken binnen beschermingszone A. In onderstaand figuur is een profiel van de waterkering langs de Diedensche uiterwaarde opgenomen met daarin verwerkt;

- de ligging van de buitenteen
- de zone van 10 meter waarin geen bomen en struiken aanwezig mogen zijn
- de beschermingszone A waarin dode bomen en struiken verwijderd moeten worden.

De exacte afstanden zijn opgenomen in de Legger Aa en Maas (www.aaenmaas.nl/legger).

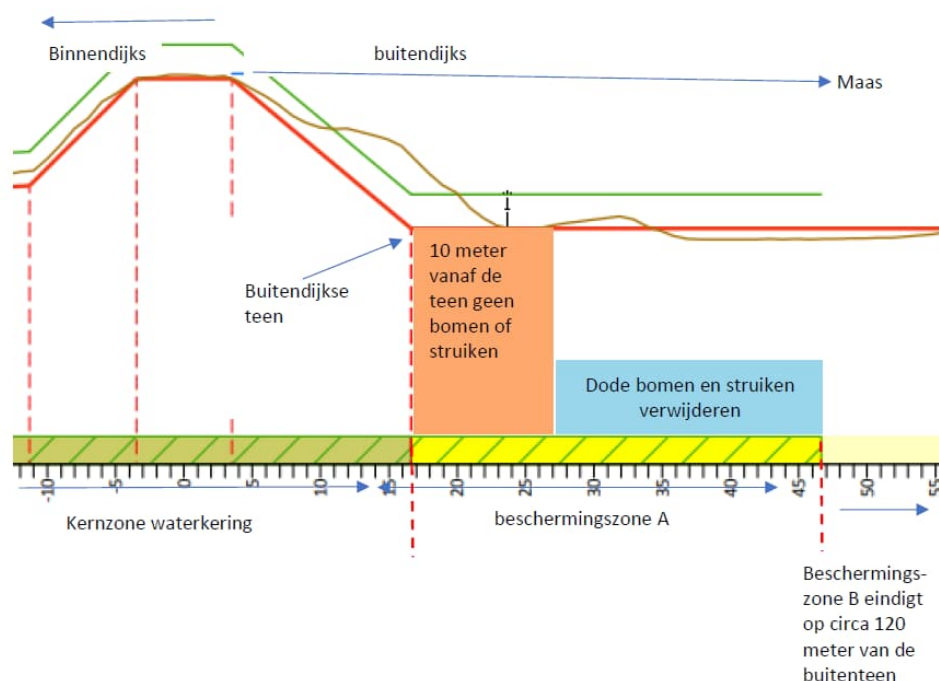



Rijkswaterstaat
Zuid-Nederland

Conclusie na toetsing

Met het aanbrengen en de natuurlijke ontwikkeling van vegetatie in de beschermingszones A en B van de primaire wordt geen onevenredige afbreuk gedaan aan de functie van de waterkering mits voldoende maatregelen worden getroffen om risico's op piping en stabiliteit te beperken.

Datum
12 april 2024
Nummer
RWS-2024/14603

6. Procedure

Het besluit is nodig voor de uitvoering van het project Meanderende Maas, gelegen in de provincies Gelderland en Noord-Brabant, en betreft de herinrichting van de uiterwaarden. Provinciale Staten van beide provincies hebben op 28 september 2022, respectievelijk 14 oktober 2022, besloten tot toepassing van de provinciale coördinatieregeling als bedoeld in artikel 3.33, eerste lid, Wet ruimtelijke ordening (Wro). De provincies hebben afgesproken dat Gedeputeerde Staten van Noord-Brabant zijn belast met de feitelijke werkzaamheden rondom de coördinatie. De bedoeling van deze provinciale coördinatie is om de voorbereiding en bekendmaking van alle besluiten die voor de uitvoering van dit project nodig zijn, inclusief de gelegenheid tot het naar voren brengen van zienswijzen daarop, alsook het indienen van beroep daartegen, voor de verschillende besluiten op elkaar af te stemmen en gelijktijdig te doen plaatsvinden. Op de coördinatieprocedure is afdeling 3.4 van de Algemene wet bestuursrecht (Awb) van toepassing. Dit houdt in dat alle besluiten eerst als ontwerpbesluit ter inzage worden gelegd en pas daarna definitief worden vastgesteld.

Adviesrecht

De vergunningaanvraag heeft betrekking op handelingen ten aanzien waarvan de minister van Infrastructuur en Waterstaat en het dagelijks bestuur van waterschap Aa en Maas bevoegd zijn. Het medebetrokken bestuursorgaan is conform artikel 6.17, derde lid, van de Waterwet in de gelegenheid gesteld advies uit te brengen over de werkzaamheden in de beschermingszone A en B van de primaire kering.

Het advies van waterschap Aa en Maas is ontvangen op 14 juli 2023 en is onverkort overgenomen. Ingevolge het advies zijn voorschriften aan de vergunning verbonden.

Zienswijzen

Het ontwerpbesluit en de bijbehorende stukken hebben op grond van de Algemene wet bestuursrecht van 17 augustus 2023 tot en met 27 september 2023 ter inzage gelegen. Gedeputeerde Staten van Gelderland en Noord-Brabant hebben de terinzagelegging op de gebruikelijke wijze, via www.officielebekendmakingen.nl, bekendgemaakt. Eenieder kon gedurende een termijn van zes weken eventuele zienswijzen over het ontwerpbesluit indienen bij Gedeputeerde Staten van Noord-Brabant. Alle zienswijzen zijn vervolgens doorgestuurd naar de bevoegde instantie.

In totaal zijn er 121 zienswijzen ingediend. Definitieve besluitvorming naar aanleiding van deze ingediende zienswijzen heeft plaatsgevonden op basis van de overwegingen die terug te vinden zijn in de "Nota van Antwoord zienswijzen



Project Meanderende Maas". Voor een overzicht van de ingediende zienswijzen kan deze Nota van Antwoord geraadpleegd worden. De indieners van de zienswijzen zijn persoonlijk op de hoogte gesteld van de definitieve besluitvorming en de vindplaats van de door hen ingediende zienswijze(n) en de beantwoording daarvan binnen de Nota van Antwoord.

Rijkswaterstaat
Zuid-Nederland

Datum
12 april 2024

Nummer
RWS-2024/14603

Wijzigingen naar aanleiding van zienswijzen

De zienswijzen 70 en 115 leiden tot twee wijzigingen:

- Het verleggen van een areaal bos in de Diedensche Uiterdijk in verband met verbetering van de zichtlijnen; deze aanpassing van de vegetatiekaart is het gevolg van een zienswijze van een particulier.
- Het verleggen van een areaal bos in de Diedensche Uiterdijk in verband met grondverwerving; deze aanpassing van de vegetatiekaart is ten gevolge van een zienswijze van waterschap Aa en Maas op verzoek van Vereniging Natuurmonumenten.

Ambtshalve wijziging

Er wordt een aantal bomen nieuw aangeplant ter compensatie van te verwijderen bomen en voor het behoud van de aanwezige vliegrouwe voor vleermuizen.

Als gevolg van bovenstaande wordt de eerder in de ontwerpvergunning opgenomen tekening vervangen door een aangepaste versie.

De zienswijzen en de ambtshalve wijziging zijn getoetst aan de voorkoming en waar nodig beperking van overstromingen, wateroverlast en waterschaarste, in samenhang met bescherming en verbetering van de chemische en ecologische kwaliteit van watersystemen en de vervulling van maatschappelijke functies door watersystemen. Uit de toetsing is gebleken dat aan de vereisten van artikel 2.1 eerste lid van de Waterwet juncto artikel 6.21 van de Waterwet wordt voldaan.

De zienswijzen en ambtshalve wijziging geven aanleiding het besluit gewijzigd vast te stellen.



Rijkswaterstaat
Zuid-Nederland

7. Conclusie

De in de vergunning opgenomen voorschriften waarborgen dat de doelstellingen van het waterbeheer voldoende worden beschermd. Op grond van de overwegingen bestaan er daarom geen bezwaren tegen het verlenen van de vergunning.

Datum
12 april 2024

Nummer
RWS-2024/14603

8. Ondertekening

DE MINISTER VAN INFRASTRUCTUUR EN WATERSTAAT,

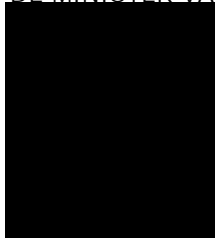

vergunningverlening Rijkswaterstaat Zuid-Nederland,



9. Mededelingen

Voor meer informatie over deze beschikking kunt u terecht bij de in deze beschikking genoemde contactpersoon. De contactgegevens staan in de zijkolom van de beschikking. De contactpersoon kan uw vragen beantwoorden en het besluit met u doornemen.

Rijkswaterstaat
Zuid-Nederland

Datum
12 april 2024
Nummer
RWS-2024/14603

Om te bepalen of u meer informatie wilt, kunnen de volgende vragen en aandachtspunten u helpen:

- Is de inhoud van de beschikking duidelijk en is helder wat het concreet voor u betekent?
- Kunt u beoordelen of de beschikking inhoudelijk juist is of niet? Of heeft u behoefte aan een toelichting?
- Kloppen de gegevens over u in de beschikking en heeft u alle gegevens verstrekt?

Ook wanneer u andere vragen heeft over de ontwerpbeschikking of de procedure, of wanneer u zich op een of andere manier heeft gestoord aan de wijze waarop bij de besluitvorming met u of uw belangen is omgegaan, kunt u contact opnemen.

Beroep

Tegen het definitieve besluit kan, binnen zes weken na bekendmaking, in eerste en enige instantie beroep worden ingesteld bij de Afdeling bestuursrechtspraak van de Raad van State. Van het besluit wordt door Gedeputeerde Staten van Noord-Brabant op de gebruikelijke wijze, via www.officielebekendmakingen.nl, kennisgegeven. Op het besluit is de Crisis- en herstelwet van toepassing. Dat betekent dat na afloop van de termijn voor het instellen van beroep geen (aanvullende) beroepsgronden meer kunnen worden aangevoerd. Het instellen van pro forma beroep is niet mogelijk.

Overige mededelingen

Het hebben van deze vergunning ontslaat de houder niet van de verplichting om de redelijkerwijs mogelijke maatregelen te treffen teneinde te voorkomen dat derden of de Staat ten gevolge van het gebruik maken van de vergunning schade lijden.

Een afschrift van deze beschikking is verzonden aan:

- Rijksvastgoedbedrijf;
- Gemeente Oss;
- Waterschap Aa en Maas;
- Projectteam Meanderende Maas.

Naast de vergunning heeft u voor het gebruik van staatsgrond- en water nog toestemming nodig van het Rijksvastgoedbedrijf. Ik wijs u er op dat het Rijksvastgoedbedrijf aan een dergelijke privaatrechtelijke regeling nog nadere voorwaarden kan stellen, waaronder het betalen van een (marktconforme) gebruiksvergoeding. Pas op het moment dat een privaatrechtelijke regeling is overeengekomen met het Rijksvastgoedbedrijf mag gebruik worden gemaakt van staatseigendom(men) ter uitvoering van de vergunde activiteit(en).



Bijlage 1 Begripsbepalingen

Rijkswaterstaat
Zuid-Nederland

Behorende bij de beschikking van de Minister van Infrastructuur en Waterstaat van heden, RWS-2024/14603:

Datum
12 april 2024

Nummer
RWS-2024/14603

In deze vergunning wordt verstaan onder:

1. 'Aanvraag': De aan deze vergunning ten grondslag liggende aanvraag is op 13 oktober 2022 binnengekomen bij de Minister van Infrastructuur en Waterstaat en geregistreerd onder nummer RWSZ2022-00014907;
2. Kaderrichtlijn Water (KRW): richtlijn 2000/60/EG van 23 oktober 2000 tot vaststelling van een kader voor communautaire maatregelen betreffende het waterbeleid;
3. KRW-waterlichaam: volgens artikel 2, lid 10, van de richtlijn 2000/60/EG is een KRW-waterlichaam een te onderscheiden oppervlaktewater van aanzienlijke omvang, zoals een meer, een waterbekken, een stroom, een rivier, een kanaal, een deel van een stroom, rivier of kanaal, een overgangswater of een strook kustwater;
4. 'Ongewoon voorval': een voorval waardoor nadelige gevolgen voor het oppervlaktewaterlichaam zijn ontstaan of dreigen te ontstaan;
5. 'Ontvangstdatum aanvraag': eerste datum dat de aanvraag ontvangen is bij een bestuursorgaan.
6. 'Oppervlaktewaterlichaam': samenhangend geheel van vrij aan het aardoppervlak voorkomend water, met de daarin aanwezige stoffen, alsmede de bijbehorende bodem, oevers en, voor zover uitdrukkelijk aangewezen krachtens de Wtw, drogere oevergebieden, alsmede flora en fauna;
7. 'Vergunninghouder': diegene die krachtens deze vergunning handelingen verricht;
8. 'Waterbeheerder': de minister van Infrastructuur en Waterstaat, per adres de hoofdingenieur-directeur Rijkswaterstaat van dienst Zuid-Nederland (p.a. Rijkswaterstaat Dienst Zuid-Nederland, postbus 2232, 3500 GE te Utrecht);
9. 'Werken': vegetatie:
 - Diedensche Uiterdijk:
 - 48 ha bos;
 - 12 ha 70/30 (70 % gras en 30 % bos/ruigte);
 - 87 ha 90/10 (90 % gras en 10 % bos/ruigte);
 - 7,5 ha riet;
 - De Waarden:
 - 6 ha bos;
 - 26 ha 90/10 (90 % gras en 10 % bos/ruigte);
 - Aan te planten bomen (55 stuks) Diedensche Uiterdijk.
10. 'Werkzaamheden': het behouden, onderhouden en opruimen van de op grond van de vergunning te behouden werken.



Bijlage 2 Tekeningen

Behorende bij de beschikking van de Minister van Infrastructuur en Waterstaat van heden, RWS-2024/14603:

- Vegetatiekaart - watervergunning, nummer 32858-TEK-206c, d.d. 27-03-2024.

Rijkswaterstaat
Zuid-Nederland

Datum
12 april 2024

Nummer
RWS-2024/14603

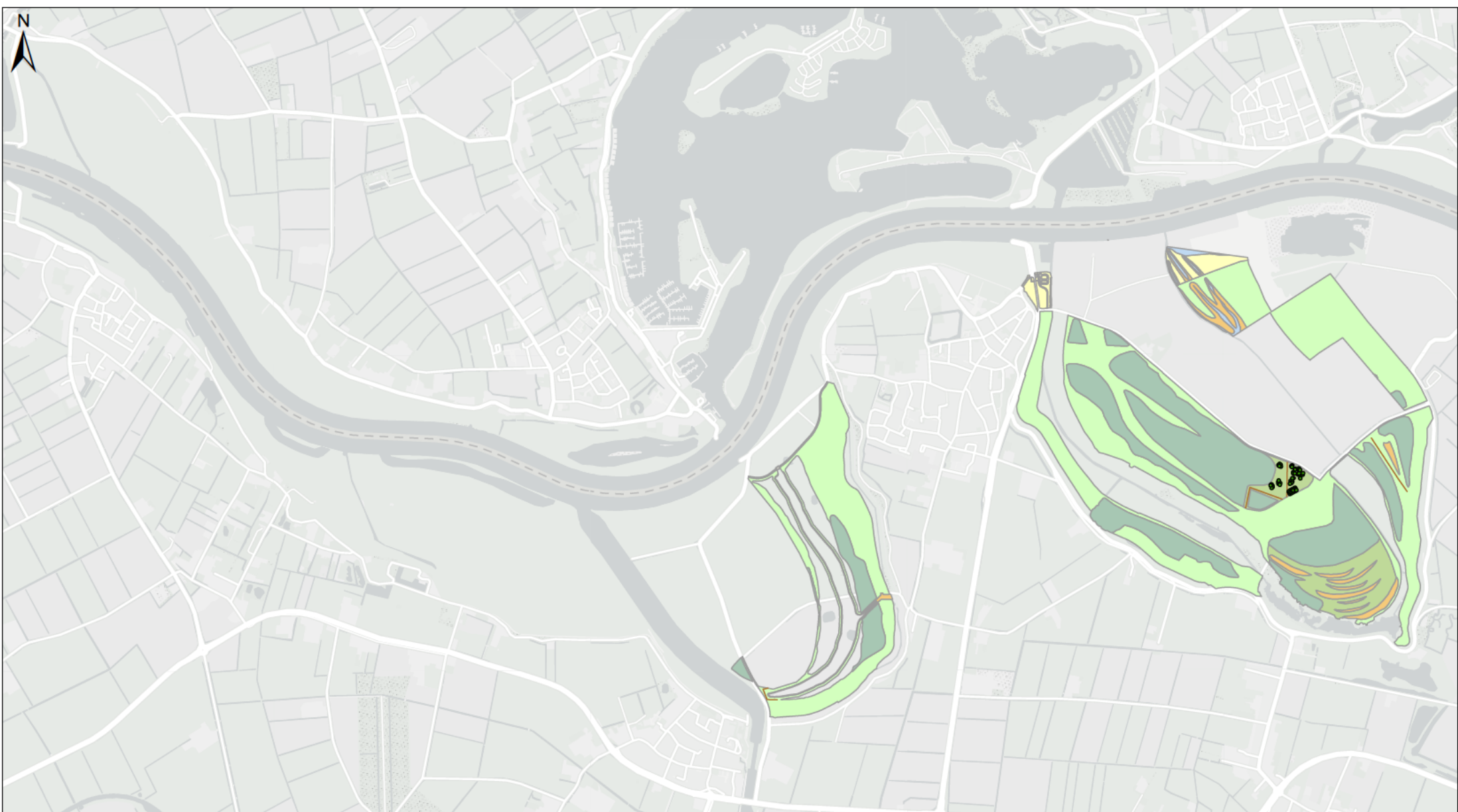

Legenda

• Nieuw te planten bomen	bos	struweel
— Heggen	gras en akker	verhard
70/30	heg	water
90/10	riet	

Werk : Planuitwerking Meanderende Maas, Ravenstein -Lith	
Onderdeel : Waterschap Aa en Maas	Schaal : 1:17.000
Titel : Vegetatiekaart – watervergunning	Datum : 27-03-2024
	Besteknr. SOK MeMa 21-07-2021
	Projectnummer P0032858
Formaat A3	Tekening nummer 32858-TEK-206c